

# Enciclopedia de los Municipios de México

## ESTADO DE OAXACA

# SAN JUAN COLORADO

## NOMENCLATURA

### Denominación

San Juan Colorado.

### Toponimia

Recibe el nombre de San Juan, por el Santo Patrón de la población y Colorado, porque se ubica en terreno colorado.

## HISTORIA

### Cronología de Hechos Históricos

Año	Acontecimiento
1826	El 6 de mayo San Juan Colorado se integró al partido (hoy Distrito) de Jamiltepec.
1844	El 18 de noviembre San Juan Colorado se convirtió en poblado de la parroquia de Pinotepa de Don Luis, fracción de Jamiltepec, Distrito de Jamiltepec.
1858	El 23 de marzo San Juan Colorado se integró al Distrito de Jamiltepec.
1891	El 23 de octubre San Juan Colorado se erigió como Ayuntamiento del Distrito de Jamiltepec.

## MEDIO FÍSICO

### Localización

Se localiza en las coordenadas 97° 57' 10" longitud oeste, 16° 27' 35" latitud norte y a una altura de 360 metros sobre el nivel del mar. Limita al norte con la Población de la Reforma; al sur con Pinotepa de Don Luis y San Lorenzo; al oeste con San Pedro Atoyac y San Pedro Jicayan; al este con San Agustín Chayuco y Santiago Ixtayutla. Su distancia aproximada a la capital del estado es de 429 kilómetros.

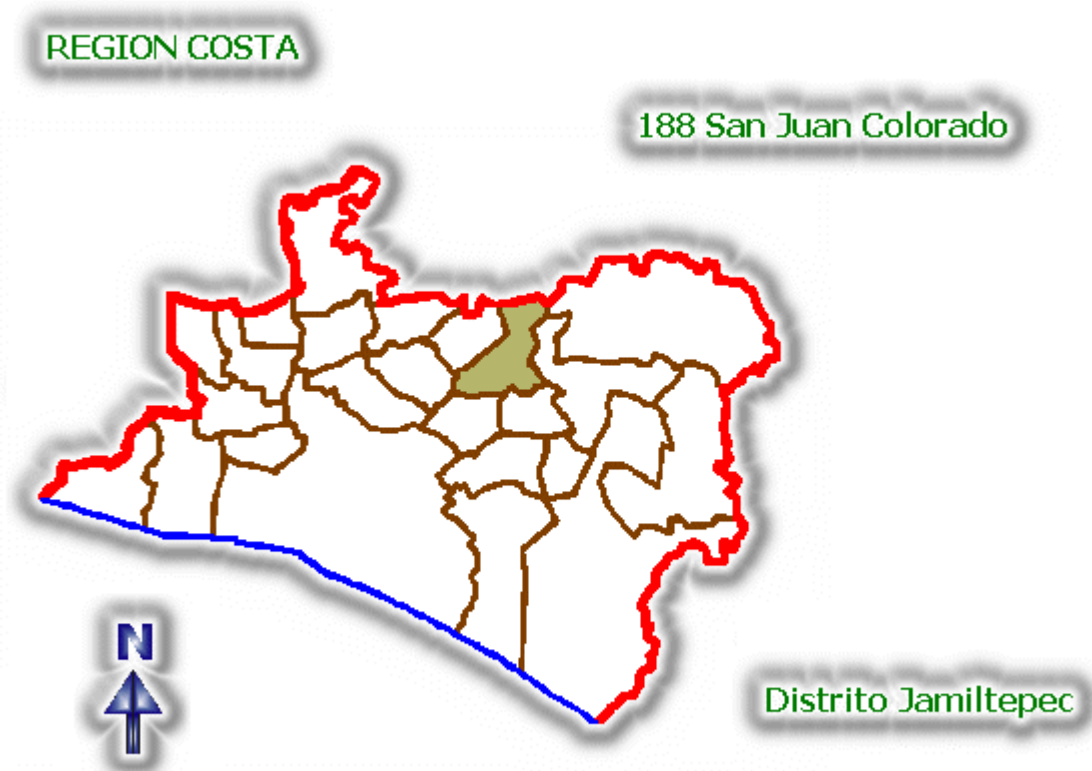

### Extensión

La superficie total del municipio es de 85.48 kilómetros cuadrados.

### Orografía

Cerro Yuca savi, Cerro Yucu tutu, y Cerro Yucu chaa.

### Hidrografía

Cuenta con el río Zapote y el río Cangrejo.

### Clima

El clima es cálido subhúmedo con una temperatura de 24.6° C, y una precipitación pluvial de 1301.7 mm.

### Principales Ecosistemas

#### Flora

Flores: bugambilia, gardenia, rosales y zempaxuchitl.

Plantas comestibles: chepil, hierba mora y verdolaga.

Árboles: parota, chocolatillo, huapinol, roble, cacahuananche y encino.

Frutos: mango, naranja, nanche, amdarina, mamey, chico zapote.

Plantas medicinales: diente de león, itamorreal, tabaco, ruda, hierba buena y candó.

#### Fauna

Aves silvestres: paloma, paloma ala blanca, chachalaca, gavilán, zopilote, zanate, lechuza, perico tecolote.

Animales salvajes: zorro, gato montes, tigrillo, tejón, y mapache.

Insectos: chapulín, chicharra, chicatana, arriera, barrendera, zancudo y gran variedad de gusanos.

Especies acuáticas: camarón de río, cangrejos, blanquillas, mojarra.

Reptiles: víbora de cascabel, coralillo, culebra lechosa.

Animales domésticos: marranos, gallinas, patos, gato, perro, chivo, caballo, burro, mulas.

#### Características y Uso del Suelo

El tipo de suelo localizado en el municipio es el regosol eutrico + cambisol crómicob + litoso 1/2 y cambisol crómico + regosol eutrico 2.

## PERFIL SOCIODEMOGRÁFICO

#### Grupos Étnicos

De acuerdo al XII Censo General de Población y Vivienda 2000 efectuado por el Instituto Nacional de Estadística Geografía e Informática (INEGI) la población total de indígenas en el municipio asciende a 5,501 personas. Sus lenguas indígenas son mixteco y mixteco de la costa.

#### Evolución Demográfica

De acuerdo al XII Censo General de Población y Vivienda 2000 efectuado por el INEGI, la población total del municipio es de 8,656 habitantes, de los cuales 4,236 son hombres y 4,420 son mujeres. La población total del municipio representa el 0.25 por ciento, con relación a la población total del estado.

#### Religión

Al año 2000, de acuerdo al citado Censo efectuado por el INEGI, la población de 5 años y más que es católica asciende a 5,432 habitantes, mientras que los no católicos en el mismo rango de edades suman 1,958 personas.

## INFRAESTRUCTURA SOCIAL Y DE COMUNICACIONES

#### Educación

En la cabecera municipal de San Juan Colorado se encuentran las siguientes escuelas:

- Educación preescolar: Héroes de Chapultepec, La Corregidora e Ignacio Manuel Altamirano.
- Educación primaria: Benito Juárez, Justo Sierra, Dr. Alfonso Caso y una escuela albergue Julio de la Fuente.

- Educación secundaria: José Martí.
- Educación media superior: Escuela Preparatoria Federal por cooperación Cuauhtémoc.

En la agencia municipal de Peñas Negras se cuenta con las siguientes escuelas:

- Educación preescolar: Manuel Acuña.
- Educación primaria: Melchor Ocampo.
- Educación Secundaria: Escuela tele secundaria.

En la agencia municipal de Santa María Nutiío:

- Educación preescolar: Lic. Benito Juárez.
- Educación primaria: Escuela primaria Federal Bilingüe “El Porvenir”. Escuela Albergue “Leyes de Reforma”.
- Educación secundaria: Escuela Secundaria Técnica 176 “Cuauhtémoc”.

En la agencia municipal de Nuevo Progreso, se cuenta con las siguientes escuelas:

- Educación preescolar: Francisco I. Madero.
- Educación primaria: Ignacio Zaragoza.
- Educación Secundaria: Escuela Tele secundaria.

En la agencia municipal de San Pedro Siniyuve, se cuenta con las siguientes escuelas:

- Educación preescolar: Manuel Cervantes Imaz.
- Educación primaria: Evolución.

En la agencia de policía de El Terreno, se cuenta con las siguientes escuelas:

- Educación preescolar: Cristóbal Colón.
- Educación primaria: Emiliano Zapata.

En el núcleo rural de Agua Fría, se cuenta con la escuela de educación primaria: Ignacio Comonfort.

### **Salud**

En la cabecera municipal de san Juan Colorado se cuenta con un Centro de Salud Rural tipo A, que es atendido por dos doctores y una enfermera.

En la agencia municipal de Santa Mario Nutiío, se cuenta con una unidad médica rural del IMSS-Solidaridad.

En el núcleo rural de Agua Fría, se cuenta con una Casa de Salud Rural que es atendida por un enfermero empírico.

### **Abasto**

La cabecera municipal cuenta con un mercado municipal, también se cuenta con tiendas de abarrotes, misceláneas, tortillerías y tendejones, en donde se adquieren víveres, abarrotes y artículos de primera necesidad.

En las demás Agencias, se cuenta con tiendas y misceláneas en las cuales se surte la población de artículos de primera necesidad.

### **Deporte**

En la cabecera municipal, se cuenta con una cancha deportiva municipal, y cada uno de los centros educativos del nivel primaria y medio, cuentan con una cancha de basquetbol.

La agencia municipal de Peñas Negras, Santa María Nutiό, San Pedro Siniyuvi, Nuevo Progreso, y la Agencia de Policía de el Terreno, cuentan con una cancha de basquetbol municipal.

### **Vivienda**

De acuerdo al XII Censo General de Poblaci3n y Vivienda efectuado por el INEGI, el municipio cuenta al ańo 2000 con 1,377 viviendas.

La mayor parte de las viviendas de este municipio est3n construidas de piso de tierra, paredes de adobe y techos de madera, tejas, l3mina de asbesto y de cart3n y otras de loza de concreto.

### **Servicios P3blicos**

La cobertura de servicios p3blicos de acuerdo a apreciaciones del ayuntamiento es de 60 % agua potable, 75% alumbrado p3blico, 0% drenaje urbano y 0% recolecci3n de basura y limpieza de las vías p3blicas

### **Vías de Comunicaci3n**

El municipio cuenta con camino de terracería a San Pedro Siniyuvi, Santa María Nutiό, Nuevo Progreso, El Terreno, Peñas Negras y Agua Fría. Todas las agencias cuentan con telefonía rural, a excepci3n del n3cleo rural de Agua Fría, oficina de correos, oficina de telecom, servicio de fax, servicio de camionetas a Pinotepa Nacional.

## **ACTIVIDAD ECON3MICA**

### **Principales Sectores, Productos y Servicios**

#### **Agricultura**

La mayoría de la poblaci3n se dedica a esta actividad.

#### **Ganadería**

El 20% de la poblaci3n se dedica a esta actividad.

**Comercio**

El 10% de la población se dedica a esta actividad.

**Población Económicamente Activa por Sector**

De acuerdo con cifras al año 2000 presentadas por el INEGI, la población económicamente activa del municipio asciende a 842 personas, las cuales se encuentran ocupadas y se presenta de la siguiente manera:

<b>Sector</b>	<b>Porcentaje</b>
Primario (Agricultura, ganadería, caza y pesca)	82
Secundario (Minería, petróleo, industria manufacturera, construcción y electricidad)	9
Terciario (Comercio, turismo y servicios)	5
Otros	4

**ATRATIVOS CULTURALES Y TURÍSTICOS****Monumentos Históricos**

Sólo se encuentra una cara de piedra, pero se ignora donde se encontró y la época.

**Fiestas, Danzas y Tradiciones****Fiestas Populares**

El 28, 29 y 30 de noviembre, se celebra San Andrés, el 23 y 24 de Junio, se celebra San Juan, en febrero, se celebra fiesta de carnaval.

**Tradiciones**

Las mayordomías, todos los santos, navidad, año nuevo, El Dathu, ceremonia de entrega de mandato de autoridad, por los tata mandones.

**Danzas**

Los marmeros, la tortuga, la malinche, los charcos, el tigre, los tejorones, las mascaritas y la quijada.

**Música**

La melodía titulada, La sanjuanera.

**Artesanías**

En este municipio se realizan artesanías en telar de cintura, mascararas y figuras de madera, artesanías de cobre, latón y alpaca.

### **Gastronomía**

Salsa y tamales de chicatana, mole de gallina y guajolote, tamales y mole de armadillo, bocadillo de coco y cabio.

## **GOBIERNO**

### **Principales Localidades**

La cabecera municipal es San Juan Colorado, las localidades de mayor importancia son Peñas Negras y Nuevo Progreso, su actividad preponderantes es la agricultura.

### **Caracterización del Ayuntamiento**

- Presidente Municipal
- Síndico
- Regidor de Hacienda
- Regidor de Obras Públicas, Panteón y Mercado Municipal
- Regidor de Salud, Educación y Ecología.

### **Organización y Estructura de la Administración Publica Municipal**

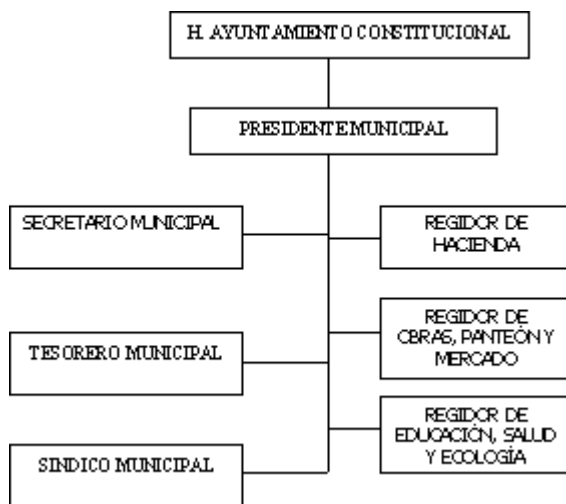

### **Autoridades Auxiliares**

Comisión de Hacienda.

Se integra por el presidente municipal, el regidor de hacienda, el síndico y tesorero municipal, su función es vigilar la recaudación de impuesto en todos los ramos de la administración municipal y los fondos de la hacienda pública, cuidar que la inversiones de los mismos se hagan con estricto apego a las leyes y con transparencia.

#### Consejo de Seguridad Jurídica Municipal.

Se integra por el presidente municipal, síndico municipal, Agentes municipales y de policía, comandante de la policía municipal de cada una de las agencias que pertenecen al Municipio. Su función es velar por la seguridad pública y paz social en todo el Municipio, con estricto apego a la Ley de Derechos Humanos.

#### Comisión de Obras Publicas

Su función es encargarse de la planeación de las obras a realiza, elaboración de proyectos y expedientes técnicos, supervisión y control de las obras públicas del Municipio.

#### Comisión de Panteones

Su función es encargarse de la planeación, organización y lotificación del panteón Municipal.

#### Comisión de Mercados

Su función es encargarse de la vigilancia en la recaudación de impuestos, que los comerciantes ambulantes y pequeños comerciantes expendan sus productos, en el interior del mercado municipal.

#### Comisión de Educación

Se encarga de coordinar acciones para fomentar la educación, vigilar el cumplimiento de los maestros en las instituciones educativas y que los espacios educativos estén en condiciones favorables para prestar servicios a la niñez.

#### Comisión de Salud

Coordina acciones con el sector salud, para la realización de trabajos encaminados a combatir epidemias y enfermedades contagiosas, realizar campañas de salud y saneamiento ambiental.

#### Comisión de Ecología

Se encarga de vigilar en todo el municipio sobre la preservación de la fauna silvestre y acuática, así como también mantiene la vigilancia en el territorio municipal para evitar incendios forestales y mantener el equilibrio ecológico.

#### Consejo de Desarrollo Social Municipal

Se encarga de identificar, seleccionar, planear las obras y/o acciones que se realicen con El Fondo de Infraestructura Social Municipal.

#### Consejo Municipal de Protección Civil

Se integra por el presidente municipal, síndico, agentes municipales y de Policía que pertenecen al municipio, partida de policía preventiva del estado, policía municipal existente en el municipio y organizaciones civiles. Su función es fungir como órgano de consulta y de coordinación de acciones del gobierno municipal, para integrar concertar e inducir actividades en materia de protección civil en casos de desastre.

Agencias Municipales, Agencia de Policía y un Núcleo Rural.

Denominación: cuenta con las siguientes agencias municipales: Peñas Negras, Santa María Nutiío, Nuevo Progreso y San Pedro Siniyuvi.

Cuenta con la agencia de policía El Terreno.



Cuenta con el núcleo rural Agua Fría.

Nombramiento

Son electos por elección popular.

Funciones

Representar al ayuntamiento en su demarcación, vigilar el cumplimiento de las disposiciones y reglamentos que expida el ayuntamiento, así como el cumplimiento de las leyes federales y estatales, cuidar el orden, seguridad y tranquilidad de los vecinos del lugar y promover el establecimiento y conservación de los servicios públicos que requiera su comunidad.

### **Regionalización Política**

El municipio pertenece al distrito electoral federal número 11 con sede en Santiago Pinotepa Nacional y al distrito electoral local número 9 con sede en Jamiltepec.

### **Reglamentación Municipal**

El municipio cuenta con la Ley Orgánica Municipal de Estado de Oaxaca, Bando de Policía y Buen Gobierno, Reglamento Interno Municipal y la Ley de Ingresos Municipales.

### **Cronología de los Presidentes Municipales**

<b>Presidente Municipal</b>	<b>Periodo de Gobierno</b>
José Nicolás	1921-1923
Antonio Rojas y Francisco López Pérez	1924-1926
Sebastián Marín	1927-1929
Benito Nicolás	1930-1932
Alfonso de León	1933-1935
Francisco López Estevez	1936-1938
Manuel Alavéz	1939-1941
Juan Constantino Quiroz Alavéz	1942-1944
Juan P. Lorenzo G.	1945-1947
Pablo García Plaza	1948-1950
Pedro García Reyes	1951-1953
Antonio Alavéz F.	1954-1956
Eugenio Lorenzo	1957-1959
Emiliano Alavéz Nicolás	1960-1962
Emiliano García N.	1963-1965
Manuel Mejía Marín	1966-1968

Manuel F. Alavéz Tapia	1969-1971
Miguel Hernandez Hernandez	1972-1974
Pedro P. Nicolás López	1975-1977
Francisco Vargas Moreno	1978-1980
Angel Juan Marín Nicolás	1981-1983
Francisco Vargas Moreno	1984-1986
Manuel A. Alavéz Hernandez	1987-1989
Emilio Tapia Alavéz	1990-1992
Profr. Constantino Gilberto López García	1993-1995
Salvador García Ortíz	1996-1998
Profr. Elfego Amadeo García Melo	1999-2001
Olegario García Alavez	2002-2004

## BIBLIOGRAFÍA

Consejo Nacional de Población y Vivienda, *La Población de los Municipios de México 1950 - 1990*. Ed. UNO Servicios Gráficos, México, Nov., 1994.

Instituto Nacional de Estadística, Geografía e Informática, *Censo General de Población y Vivienda 2000*. México 2001.

Secretaría de Gobernación, Centro Nacional de Estudios Municipales, Gobierno del Estado de Oaxaca, *Los Municipios de Oaxaca*, "Enciclopedia de los Municipios de México". Talleres Gráficos de la Nación, México, D.F. 1988.

Secretaría de Gobernación, Instituto Nacional para el Federalismo y el Desarrollo Municipal, *Sistema Nacional de Información Municipal*. México 2002.

## CRÉDITOS

H. Ayuntamiento de San Juan Colorado.

### Enciclopedia de los Municipios de México

## OAXACA

© 2002. Instituto Nacional para el Federalismo y el Desarrollo Municipal, Gobierno del Estado de Oaxaca