

Enciclopedia de los Municipios de México

ESTADO DE HIDALGO

ATLAPEXCO

NOMENCLATURA

Denominación

Atlapexco

Toponimia

El nombre de Atlapexco proviene de la palabra “Atlapech” que se traduce como “Balsa sobre agua”.

Glifo

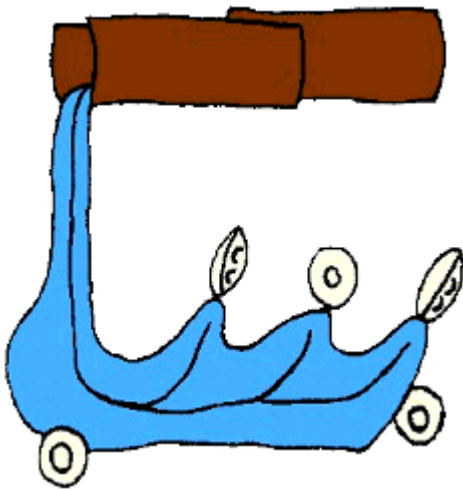

HISTORIA

Reseña Histórica

Nace la población en el año 608 A.C, la creación del municipio forma parte de lo asentado en su historia ya que al obtener este grado le permitió adquirir una autonomía para ejercer diferentes derechos que le otorga la ley.

Por lo tanto el 18 de marzo de 1936 se le otorga la categoría de municipio.

Personajes Ilustres

Dentro de los personajes distinguidos de Atlapexco se encuentran:

Eustorgio Martínez Andrade, nacido en Atlapexco, maestro de profesión.

Pompilio Arteaga Gómez; originario de este municipio de profesión educador.

Leopoldo Flores Pérez, de profesión poeta, distinguido y destacado representante de su municipio.

Cronología de Hechos Históricos

| Año | Acontecimientos |
|------------|---|
| 608 a. C. | Se estima que el poblado es fundado. |
| 1936 | Atlapexco es elevado a categoría municipal y se constituye por su ubicación en centro distribuidor. |

MEDIO FÍSICO

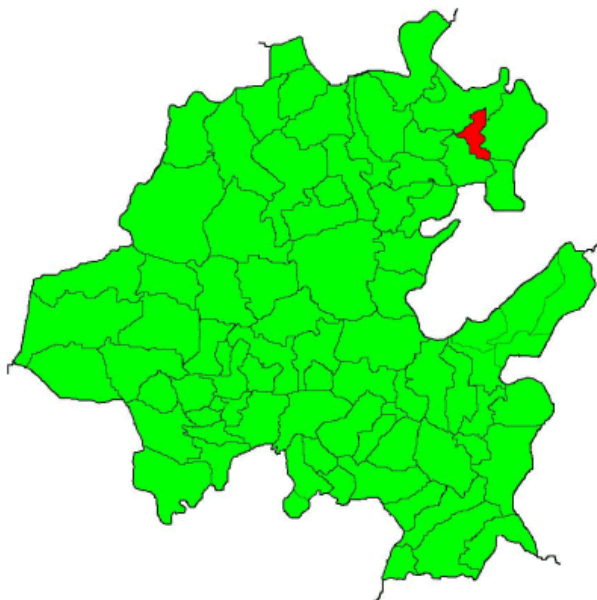

Localización

Atlapexco cuyas coordenadas geográficas son 21° 00' 15" de latitud norte y 98° 30' 20" de longitud oeste del meridiano de Greenwich, se encuentra ubicado a 222 kilómetros de la capital del Estado

El Municipio colinda al norte con Huejutla de Reyes, al este con Huazalingo y Huejutla de Reyes, al sur con Yahualica y al oeste con Huautla.



Extensión

El municipio cuenta con una superficie de 84.80 kilómetros cuadrados, lo que representa un 0.40% de la superficie total del Estado.

Orografía

El Municipio de Atlapexco se caracteriza por ser un territorio escarpado donde descansa una parte de la Sierra Madre Oriental, valles y llanos; cuenta también con un tramo de planicie localizado al este del municipio.

Hidrografía

En lo que respecta a la hidrografía la abundante vegetación ocasiona lluvias la mayor parte del año, por lo que en cualquier lugar por donde se camine pueden observarse escurrimientos de agua.

Las principales fuentes hidrológicas de este municipio son El Atempa, Los Hules y Atlapexco, los cuales abastecen al pueblo de dicho líquido.

Clima

El Municipio de Atlapexco en toda su extensión cuenta con un clima cálido extremo, con una temperatura media anual de 22° C y una precipitación pluvial anual de 1800 milímetros.

Principales Ecosistemas

Flora

El hermoso paisaje de este municipio se compone de selva mediana y pastizales.

Fauna

Dada la exuberancia de los bosques se ofrece un hábitat propicio para una diversidad de especies

animales entre las que podríamos citar a mamíferos tales como el gato montes, tigrillo, jabalí, venado, armadillo y conejo.

También existen diversas especies de aves, como el halcón y la lechuza.

Además cuenta con una gran variedad de reptiles como la víbora de cascabel y coralillo entre otras.

Clasificación y Uso del Suelo

El suelo pertenece a la era terciaria, cuaternaria y mesozoica, de suelo arcilloso con una capa abundante en humus, se caracteriza por ser muy fértil, se ocupa principalmente para la agricultura; continuando con el uso de agostadero y terminando con el forestal.

PERFIL SOCIODEMOGRÁFICO

Grupos Étnicos

Al año 2000 de acuerdo al XII Censo General de Población y Vivienda del INEGI, el porcentaje de población de 5 años y más que habla lengua Indígena es del 83.6 % con respecto a la población total, la lengua que más se practican es el Náhuatl.

Evolución Demográfica

Municipio de Atlapexco durante el año 2000 según los datos del censo del mismo año ha registrado una población de 18,029 habitantes, lo que significa un 0.80% de la población hidalguense, registrando así un índice de masculinidad de 93.34%.

Religión

Al año 2000 de acuerdo al XII Censo General de Población y Vivienda del INEGI, el porcentaje de población de 5 años y más que practica la religión católica es del 85 % y el 15 % practica otras como se muestra en el cuadro siguiente:

| | |
|----------------------------------|---------------|
| TOTAL MUNICIPAL | 15,921 |
| CATÓLICA | 13,554 |
| PROTESTANTES Y EVANGÉLICAS | 1,070 |
| HISTÓRICAS | 703 |
| PENTECOSTALES Y NEOPENTECOSTALES | 137 |
| OTRAS EVANGÉLICAS | 230 |
| BÍBLICAS NO EVANGÉLICAS | 511 |
| ADVENTISTAS DEL SÉPTIMO DÍA | 396 |
| TESTIGOS DE JEHOVÁ | 115 |
| OTRAS RELIGIONES | 15 |
| SIN RELIGIÓN | 684 |
| NO ESPECIFICADO | 87 |

INFRAESTRUCTURA SOCIAL Y DE COMUNICACIONES

Educación

En materia educativa el municipio cuenta con los servicios de preescolar, primaria, secundaria y bachillerato; atendándose en 1999, a 9,518 alumnos, con 443 maestros, en 112 escuelas que cuentan con 248 aulas, 13 laboratorios y 240 anexos.

Por lo que se refiere a educación para adultos en 1998, se contaba con 106 incorporados al sistema de educación para adultos, con la finalidad de recibir los cursos de alfabetización, en los niveles primaria y secundaria, también existe el sistema de bachillerato abierto.



Salud

En ayuntamiento de Atlapexco cuenta con una amplia cobertura en los servicios de salud dentro del municipio, con los servicios de IMSS y SSAH, atendiendo una población de 13,625 usuarios, con 19 médicos en 8 unidades médicas.

La institución IMSS cuenta con una población derechohabiente de 7,546 personas.

Como ya se menciona anteriormente el municipio a pesar de contar con Instituciones importantes también cuenta con 18 casas de salud y con 18 auxiliares de salud.



Deporte

En el municipio se llevan a cabo diferentes eventos deportivos en donde destaca la participación de los jóvenes en diversas disciplinas, tales como el basquetbol, el fútbol y el voleibol los cuales son los que más se practican en el municipio.

Vivienda

En el aspecto de vivienda, el municipio cuenta con 3,687 viviendas, en donde habitan 5 personas en promedio en cada vivienda. Para el año de 1999 el 50% de las viviendas cuentan con el servicio de agua potable, un poco más del 40% cuentan con el servicio de drenaje y el 90% con el servicio de electricidad.

En el Municipio de Atlapexco predominan en la construcción de las viviendas los siguientes materiales: adobe, tabique, madera y embarro. La tenencia de la vivienda en su mayoría es de tipo privada.

Servicios Básicos

Los servicios públicos con que cuenta Atlapexco, son agua potable, drenaje y electricidad, siendo necesario incrementarlos y mejorar su calidad para que garanticen un crecimiento planeado y ordenado.

La disponibilidad de estos servicios en el municipio es parcialmente escasa, pues existen algunas localidades que carecen de agua entubada y su drenaje se encuentran conectados a algún río o canal; En algunos casos se presentan dificultades para conseguir este servicio debido a lo accidentado del terreno y lo disperso de la población.

Con respecto al servicio de energía eléctrica el 95% de la población total del municipio cuenta con dicho servicio.

Vías de Comunicación

Se puede llegar al municipio por la carretera federal México-Huejutla, la cual pasa por el municipio, cuenta con 10 kilómetros de carretera federal, 82.40 kilómetros de carretera estatal y con 105.91 kilómetros de carretera rural; mediante la cual se puede llegar a diferentes comunidades.

Medios de Comunicación

En lo referente a este rubro el Municipio de Atlapexco cuenta con servicios de teléfono, telégrafo, correos, señal de radio y televisión.

ACTIVIDAD ECONÓMICA

Principales Sectores, Productos y Servicios

Agricultura

El Municipio de Atlapexco contaba hasta 1991 con 2,740 unidades de producción agrícola y destinaban para labor 6,652.3 hectáreas, de su superficie.

Para el periodo agrícola 1998-1999, en este municipio se destinaron más hectáreas para la producción de maíz, obteniendo 6,088 toneladas del producto, con un valor de \$15,220,000; mientras la producción de caña piloncillo fue de 8,855 toneladas, que tuvo un valor monetario de \$2,391,000, le continuaron en importancia la producción de frijol, café cereza y naranja.

Ganadería

En Atlapexco, para el año 1999 existían 80,178 cabezas de ganado, de las cuales, el tipo de ganado según su importancia son: guajolotes, aves, ganado bovino, porcino, abejas y ganado ovino.



Industria y Comercio

Para 1996 en Atlapexco existían 13 unidades económicas, que generaban empleos para 49 personas, generando una producción total por alrededor de los \$482,300.00.

Para el año de 1996 se contaba en el municipio 41 establecimientos comerciales rurales y un mercado municipal. Para 1998 existen 11 establecimientos de la DICONSA, 4 tiendas de lechería LICONSA y se cuenta con un tianguis.

Turismo

Para el desarrollo del turismo, el municipio de Atlapexco ofrece la belleza de sus paisajes, junto con sus cerros y ríos de la huasteca donde se practica la caza y la pesca; la feria también es un atractivo turístico en la cual se exponen gran cantidad de artículos que se fabrican aquí como las famosas guitarras.

Población Económicamente Activa por Sector

De acuerdo con cifras al año 2000 presentadas por el INEGI, la población económicamente activa de 12 años y más del municipio asciende a 4909 de las cuales 27 se encuentran desocupadas y 4882 se encuentran ocupadas como se presenta en el siguiente cuadro:

| Sector | PEA Ocupada | % |
|------------------------|------------------------|----------|
| TOTAL MUNICIPAL | 4,882 | |
| PRIMARIO | 3,443 | 70.5 |
| SECUNDARIO | 393 | 8.0 |
| TERCIARIO | 1,046 | 21.4 |

ATRATIVOS CULTURALES Y TURÍSTICOS

Monumentos Históricos

La belleza arquitectónica que se admira en el palacio municipal de Atlapexco es de la época de la colonia caracterizada por sus ventanales gravados, mampostería y un bajorrelieve, con columnas talladas en cantera blanca y un portón de madera tallado a mano.

También encontramos monumentos históricos como: a Don Miguel Hidalgo y Costilla, Prof. Justo Sierra, bustos a Lázaro Cárdenas y a los Niños Héroeos, ubicados en los lugares principales del municipio.

Fiestas, Danzas y Tradiciones

Dentro de las fiestas del Municipio podemos mencionar las siguientes:

La fiesta con mayor tradición es la que se celebra del 14 al 18 de marzo de cada año fecha en que festeja a San José patrono del municipio; con baile popular, juegos mecánicos, fuegos pirotécnicos, concursos, torneo de gallos, y venta de productos de toda la región.

Con respecto a la gastronomía del municipio el platillo más tradicional es el zacahuil, pollo ranchero, pollo huasteco, cecina con enchiladas, chorizo y empanadas; los dulces regionales son: el Xohol que es un platillo de masa endulzada con piloncillo envuelto en hojas de plátano, charamuscas, palanquetas y cocadas, la bebida tradicional es de frutas, vinos de mesa y aguardiente de caña.

El traje típico en algunas comunidades de este municipio es el traje nahua, donde los hombres visten de manta, sombrero, huaraches o botas, un pañuelo en el cuello, morral y huaparra; las mujeres usan un atuendo en la cabeza, quesquémets de chaquira de varios colores así como falda y blusa de manta.

Las artesanías que fabrican en este territorio son: las guitarras guapangueras, jaranas, violines, teja, comales y los bordados que hacen las mujeres de este

Es tradición del municipio la celebración de fiestas populares en las cuales no puede faltar la música en sus distintas modalidades, destacando entre ellas las bandas de viento Amistad, Itzocal, La Pacífica, Santa Cecilia, Los Primos, Santo Tomás, Wuitzotlaco.

GOBIERNO



Principales Localidades

De acuerdo al XII Censo de Población y Vivienda el municipio cuenta con 49 localidades, en la siguiente tabla de información se muestran las localidades más importantes del municipio:

| NOMBRE DE LA LOCALIDAD | POBLACIÓN | POBLACIÓN | POBLACIÓN |
|------------------------|-----------|-----------------|----------------|
| | TOTAL | TOTAL MASCULINA | TOTAL FEMENINA |
| ATLAPEXCO | 1,889 | 877 | 1,012 |
| COCHOTLA | 1,534 | 747 | 787 |
| PAHACTLA | 1,408 | 667 | 741 |
| TECACAHUACO | 1,381 | 658 | 723 |
| ITZOCAL | 1,174 | 596 | 578 |
| TECOLOTITLA | 876 | 416 | 460 |
| ACHIQUIHUIXTLA | 853 | 399 | 454 |
| COCHISCUATITLA | 692 | 332 | 360 |
| SANTO TOMAS | 679 | 324 | 355 |

| | | | |
|--------------------------|-----|-----|-----|
| ATOTOMOC | 663 | 312 | 351 |
| TENEXCO I | 617 | 305 | 312 |
| HUITZOTLACO | 550 | 269 | 281 |
| SAN ISIDRO | 529 | 247 | 282 |
| ATLALTIPA TECOLOTITLA | 527 | 257 | 270 |
| TENEXCO II | 506 | 256 | 250 |
| ATLALTIPA MIRADOR | 409 | 206 | 203 |
| TLACHAPA | 332 | 162 | 170 |

Caracterización del Ayuntamiento

Presidente Municipal
 Síndico
 8 Regidores

Organización y Estructura de la Administración Pública Municipal

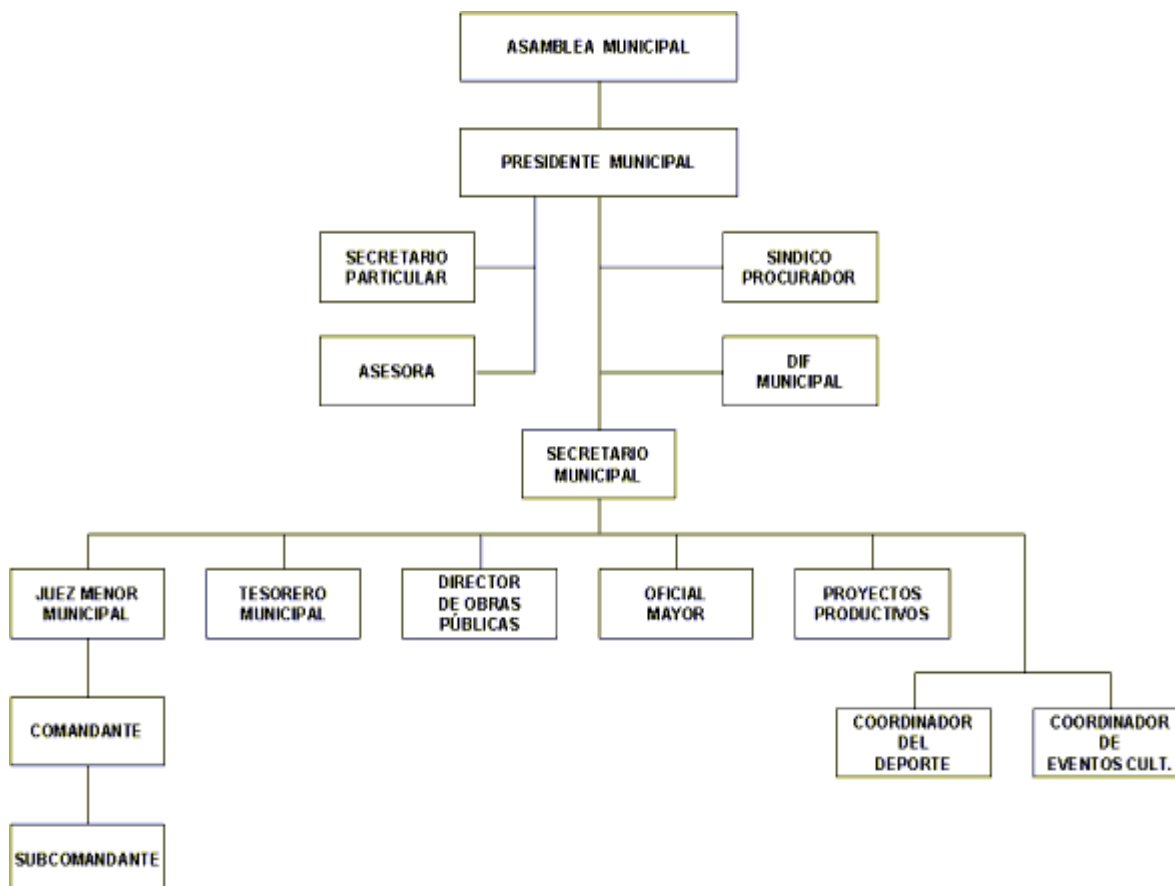

Regionalización político-electoral a la que pertenece.

Distrito electoral federal I
 Distrito local electoral XII

Reglamentación Municipal

Todo ayuntamiento por mandato constitucional tiene la facultad de elaborar reglamentos que normen su funcionamiento interno y la vida comunitaria, dentro de los aspectos que se pueden considerar se mencionan los siguientes:

- Bando de Policía y Buen Gobierno
- Reglamento Interior del Ayuntamiento
- Reglamento Interno de Administración
- Reglamento de Obra Pública Municipal
- Reglamentación de Planeación
- Reglamento de Catastro Municipal
- Reglamento de Protección Civil
- Reglamento de Salud
- Reglamento de expendios de bebidas alcohólicas.
- Agua Potable
- Drenaje y Alcantarillado
- Seguridad Pública
- Tránsito y Vialidad
- Panteones y Cementerios

Cronología de los Presidentes Municipales

Para el Municipio de Atlapexco el siglo XX fue muy importante ya que en los últimos años podemos destacar la trascendencia histórica de algunos de sus gobernantes como son.

| Presidente | Periodo |
|-------------------------------|------------|
| Dario Salazar F. | 1964-1967 |
| Facundo Olivares V. | 1967-1970 |
| Eduardo Nochebuena Lara | 1970-1973 |
| Leopoldo Flores Pérez | 1973-1976 |
| Desiderio Ordaz Oviedo | 1976-1979 |
| Angel Quintero Hernández | 1979-1982 |
| Luis Flores Pérez | 1982-1985 |
| Juventino Aguilar Pérez | 1985- 1988 |
| Julio César Yaffar Nochebuena | 1988-1991 |
| Bonifacio Naranjo Hernández | 1991-1994 |
| Ma. del Carmen Monroy Rivera | 1994-1997 |
| Omegar Salazar Tovar | 1997-2000 |
| Pedro Naranjo Ibarra | 2000-2003 |

BIBLIOGRAFÍA

- Anuario Estadístico Hidalgo Edición 2000 [Gobierno del Estado de Hidalgo (Secretaría de Desarrollo Social)-INEGI].
- Cédula Municipal Estado de Hidalgo, Dirección de Información para la Planeación.

- Consejo Estatal de Ecología “Taller de Gestión y Vinculación Municipal 2000”, Gobierno del Estado de Hidalgo. Enero del 2000.
- Cuaderno de Información Básica Atlapexco, Estado de Hidalgo, Dirección General de Planeación, edición 2000.
- Cuaderno Estadístico Municipal Atlapexco, Estado de Hidalgo Edición 1994
- Dr. José García Uribe, “Recorriendo el Estado de Hidalgo”, Edición México 1979.
- Información General Remitida por el Municipio.
- Los Municipios de Hidalgo, edición 1987.
- Los Municipios de México, Información para el Desarrollo. CEDEMUN, edición 1998.
- Monografía del Estado de Hidalgo, Instituto Hidalguense de la Cultura, tomo I , edición 1993.

CRÉDITOS

Coordinación General

Lic. Mario Alberto Cuatepotzo Durán

Coordinación de Información

Lic. Ildefonso Mendoza Higuera

Coordinación de Integración

Lic. Aide Miranda Munive

Recopilación y Clasificación de la Información

Lic. Josué Gómez Téllez

Lic. Sandra Camacho Licon

Dr. Pablo Arias García

Lic. Blanca Esthela Islas Bautista

Lic. Marcos Melo García

Formato

Lic. Blanca Yeradi Candelaria Martínez

Ing. María de Carmen Sánchez González

T.C. Felipe García Téllez

Coordinación de Informática

Lic. Juan Carlos Rendón Acosta

Diseño y Desarrollo Web

Ing. Ricardo Espino Barranco

T.C Jorge Daniel Sánchez Robles

T:C: Francisco Méndez Arzate

H. Ayuntamiento de Atlapexco

Enciclopedia de los Municipios de México

HIDALGO

© 2002. *Instituto Nacional para el Federalismo y el Desarrollo Municipal,
Gobierno del Estado de Hidalgo*