

## Enciclopedia de los Municipios de México ESTADO DE HIDALGO

# JALTOCÁN

### NOMENCLATURA

#### Denominación

Jaltocán

#### Toponimia

De la raíz náhuatl xali “arena y tosan “tuza o topo” que se traduciría como tuza de arena, otros autores como Manuel Orozco y Berra, así como el hidalguense Raúl Guerrero Guerrero, opinan, que en las anteriores radicales debe agregarse el locativo “can”.

Esta palabra significa “Lugar donde hay arenales” su nombre seguramente obedece al hecho de que en este poblado existen depósitos de arena.

#### Glifo



### HISTORIA

#### Reseña Histórica

Pocos son los datos que se conocen sobre la historia de Jaltocán por la razón de la sujeción que mantuvo por muchos años a la jurisdicción de Huejutla, de la cual fue considerado como barrio de mínima categoría.

No obstante es muy probable que su territorio fuera ocupado por grupos Huastecos, toltecas,

Chichimecas y mexicas, dada su cercanía con Huejutla, donde existen claros asentos de estos pueblos.

Aunque se ignora por el momento la existencia de poblados Prehispánicos en este sitio.

El profesor Raúl Guerrero Guerrero, manifiesta la existencia de dos signos de donde puede corregirse la prehispanidad de los habitantes de Jaltocán.

El primero; la lengua náhuatl que hablan sus habitantes y el segundo la práctica de la danza del volador en el barrio de Tlanepantla, pertenecientes a la cabecera municipal.

En el periodo virreinal el territorio de Jaltocán fue motivo de algunas mercedes y repartos, mas tarde en 1617 constituido ya en poblado formal, bajo la denominación de San Juan Bautista Jaltocán, un grupo de naturales, residentes en él inicia juicio de deslinde sobre su fondo legal, citándose en el pliego de demandas los pueblos de Izcatlán y Tlanchinol así como la hacienda de Tuzatlan.

A pesar de los datos anteriores, la población no figura con su nombre en la relación de Huejutla realizada por Cristóbal Pérez Puebla, en el año de 1589, ni tampoco en las crónicas de la orden agustiniana, ni tampoco en las relaciones de Villaseñor y Sánchez u otras formadas en el siglo XVIII.

A este respecto, Don Joaquín Meade en su trabajo sobre la Huasteca Hidalguense, se consigna a Jaltocán como uno de los poblados que no alcanzó durante el virreinato, desarrollo tal para poder dignificar.

### **Personajes Ilustres**

Destacan personas que el pueblo reconoce como benefactores a Don Cristóbal Amador Lara, Don Joaquín Arteaga Lara y a Don Wolustano Herbert García.

### **Cronología de Hechos Históricos**

<b>Año</b>	<b>Acontecimientos</b>
1617	Se construye el poblado formal bajo la denominación de San Juan Bautista Jaltocán un grupo de naturales residentes en él inicia juicio de deslinde sobre su fondo legal citándose en el pliego de demandas los pueblos de Izcatlán y Tlanchinol así como la hacienda de Tuzatlan.
1589	La población no figuraba con su nombre en la relación de Huejutla realizada por Cristóbal Pérez Puebla ni tampoco en las crónicas de la orden agustiniana ni tampoco en las relaciones de Villaseñor y Sánchez u otras formadas en el siglo XVIII

## **MEDIO FÍSICO**

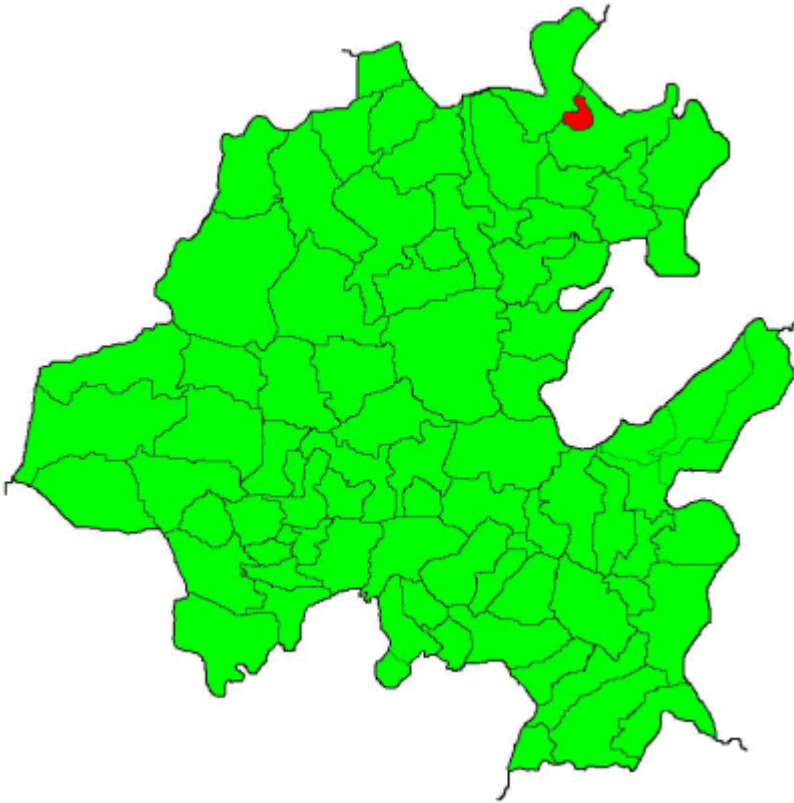

### **Localización**

Se encuentra a una altitud sobre el nivel del mar de 200 mts. Su localización geográfica es por el Norte, Latitud 21° 08' 00'' y por el Oeste, Longitud de 98° 32' 18''.

Sus colindancias son Al Norte con los municipios de Huejutla y San Felipe Orizatlán, al Sur con el municipio de Huejutla, al Oeste con el municipio de San Felipe Orizatlán, al Este con el municipio de Huejutla.

### **Extensión**

El Municipio de Jaltocán ocupa una superficie de 48.8 kilómetros cuadrados, lo que significa el 0.2% de la superficie estatal.

### **Orografía**

Como características orográficas el Municipio de Jaltocán tiene una superficie abrupta ya que lo cruza la Sierra Madre Oriental, además de acantilados, cañadas y un valle que se localiza en el lado oeste del municipio.

### **Hidrografía**

Los ríos que cruzan principalmente el municipio son: de sur a norte el río Xiliant contribuyendo a la formación del río Jelta Cruz.

Así mismo cuenta con el río calabozo y dos arroyos, uno de ellos llamado Amiqueo.

Hay también seis manantiales en el pueblo y seis pozos con agua a dos metros a nivel del piso que abastece al municipio del vital líquido.

Lo cruzan a su vez el río Pánuco y el río Moctezuma.

### **Clima**

Presenta la mayoría del año un clima cálido extremo, registrando una temperatura media anual de 23°C y una precipitación pluvial de 1,750 milímetros por año.

### **Principales Ecosistemas**

#### **Flora**

Encontramos una flora compuesta por selva, bosques, pastizales y matorrales, que le da un atractivo natural de vegetación abundante.

Dentro de las cuales encontramos la acacia, totopo, guayacule, huizapole, coachapo, berenjena, acalama, corbata, zapote, capulín, limonaria. También podemos encontrar en este municipio hermosos árboles exóticos como son el naranjo, limón, chicozapote, papaya, guayaba, mango y piña.

#### **Fauna**

Presenta una numerosa fauna compuesta por tigrillo, venado, gato montes, jabalí, armadillo, conejo y algunas aves de rapiña como halcón, además de reptiles como víbora de cascabel, coralillo; esta fauna proporciona características propias de la región serrana a la que pertenece el municipio.

Así mismo es común encontrar animales domésticos en la región, como perros, cerdos, vacas, gallinas, patos, guajolotes, caballos y burros.

### **Clasificación y Uso del Suelo**

Presenta una numerosa fauna compuesta por tigrillo, venado, gato montes, jabalí, armadillo, conejo y algunas aves de rapiña como halcón, además de reptiles como víbora de cascabel, coralillo; esta fauna proporciona características propias de la región serrana a la que pertenece el municipio.

Así mismo es común encontrar animales domésticos en la región, como perros, cerdos, vacas, gallinas, patos, guajolotes, caballos y burros.

## **PERFIL SOCIODEMOGRÁFICO**

### **Grupos Étnicos**

Al año 2000 de acuerdo al XII Censo General de Población y Vivienda del INEGI, el porcentaje de población de 5 años y más que habla lengua Indígena es del 92.7 %, con respecto a la población total, la lengua que más se practica es: El Náhuatl.

## **Evolución Demográfica**

La población del Municipio de Jaltocán es de 10,100 habitantes 4,987 hombres, 5,113 mujeres con un índice de masculinidad de 97.54.

## **Religión**

Al año 2000 de acuerdo al XII Censo General de Población y Vivienda del INEGI, el porcentaje de población de 5 años y más que practica la religión católica es del 85%, y el 15% practica otras como se muestra en el cuadro siguiente:

<b>TOTAL MUNICIPAL</b>	<b>8,886</b>
CATÓLICA	8,315
PROTESTANTES Y EVANGÉLICAS	427
HISTÓRICAS	44
PENTECOSTALES Y NEOPENTECOSTALES	256
OTRAS EVANGÉLICAS	127
BÍBLICAS NO EVANGÉLICAS	20
TESTIGOS DE JEHOVÁ	20
OTRAS RELIGIONES	6
SIN RELIGIÓN	63
NO ESPECIFICADO	55

## **INFRAESTRUCTURA SOCIAL Y DE COMUNICACIONES**

### **Educación**

El municipio cuenta con educación preescolar, primaria y secundaria.

El cual se divide en un total de 547 alumnos en preescolar, 2,009 en primaria 494 en secundaria 110 en bachillerato.

El municipio cuenta con 39 planteles, 3 laboratorios, 5 talleres y 2 bibliotecas publicas en las cuales los alumnos hacen consultas para sus tareas escolares; y para su desarrollo personal, en las cuales se encuentran diferentes obras de distinguidos autores.

### **Salud**

Cuenta con centro de salud y unidad medico rural del Instituto Mexicano del Seguro Social y un centro de salud por parte de la SSA.

### **Deporte**

Generalmente la población infantil y juvenil ocupa su tiempo libre en la practica del basquetbol y fútbol en las canchas municipales.

Todos los deportes tienen gran captación dentro de la juventud y población en general, pero el que cuenta con más popularidad es el fútbol, ya que todos los domingos se organizan estos torneos entre la población en general, en las canchas municipales las cuales se han convertido ya en una tradición en la comunidad.

### **Vivienda**

El municipio cuenta con un programa de viviendas, las cuales se encuentran construidas con adobe, ladrillo, block, madera y barro.

La propiedad es privada en su mayoría y cuenta con agua potable y luz eléctrica.

### **Servicios Básicos**

Cuenta con los servicios de agua potable, drenaje, luz eléctrica, alcantarillado, pavimentación, alumbrado público, unidad deportiva, auditorio y panteón.

### **Vías de Comunicación**

El municipio cuenta con carretera federal de 105 kilómetros, camino rural revestido de nueve kilómetros y camino de terracería de nueve kilómetros.

### **Medios de Comunicación**

Cuenta con líneas interurbanas y paraderos de autobuses.

Además en el municipio existen los servicios de teléfono, telégrafo, correos, señal de radio y televisión.

## **ACTIVIDAD ECONÓMICA**

### **Principales Sectores, Productos y Servicios**

#### **Agricultura**

En la agricultura del municipio encontramos que se cultivan principalmente el maíz, el cual tiene una superficie sembrada de 1,040 hectáreas.

El frijol también es un importante producto para la región, pero solo se cultivan 30 hectáreas.

En cuanto al café, se mantiene un importante cultivo de 2,744 hectáreas sembradas, siendo este uno de los principales cultivos del municipio.

Así mismo, se cultiva también en el municipio, tabaco, chile, plátano, mango, limón, zapote, ciruela, y otros árboles.

#### **Ganadería**

Se cría ganado bovino para producción de leche y carne, ovino, porcino y caprino, aves de postura y engorda, así como pavos, teniendo también producción de miel y cera de abeja.

En cuanto al ganado bovino Jaltocán cuenta con un total de 3,404 cabezas de ganado, 13,101 corresponden al ganado porcino y 700 al ganado ovino, así mismo se cuentan con aves de engorda, con una población de 30,573 guajolotes, en cuanto a las abejas, se cuenta con un total de 762 panales.

### **Pesca**

En cuanto a la pesca es únicamente de tipo deportiva, la cual es abundante en sus ríos normalmente se realiza en sus lagos y presas.

### **Industria y Comercio**

Se basa principalmente en tiendas campesinas y rurales, tiene taller mecánico, eléctrico, restaurante, hotel, gasolinera y farmacia, entre otros.

Considerado como cabecera municipal, es dependiente de San Felipe Orizatlán, en aspectos productivos, de distribución y de dotación de elementos para el bienestar social.

### **Turismo**

La reciente aparición en la historia de Jaltocán, no impide hablar de la belleza del panorama que en su conjunto nos presenta esta población, cuya naturaleza al igual que en toda la huasteca es de orden pintoresco.

Solo se cuenta con atractivos naturales como son; lagos, ríos y presas, en donde se puede practicar la pesca deportiva.

### **Población Económicamente Activa por Sector**

De acuerdo con cifras al año 2000 presentadas por el INEGI, la población económicamente activa de 12 años y más del municipio asciende a 2,835 de las cuales 8 se encuentran desocupadas y 2,827 se encuentran ocupadas como se presenta en el siguiente cuadro:

<b>Sector</b>	<b>PEA Ocupada</b>	<b>%</b>
<b>TOTAL MUNICIPAL</b>	<b>2,827</b>	
PRIMARIO	1,493	52.8
SECUNDARIO	531	18.8
TERCIARIO	803	28.4

## **ATRATIVOS CULTURALES Y TURÍSTICOS**

### **Monumentos Históricos**

El municipio cuenta con un Palacio Municipal, de arquitectura colonial, de portón gótico, bajorrelieve y pilares de piedra bruta tallados.

De igual belleza son las pinturas que están dentro del mismo palacio y que tienen un alto e importante valor cultural.

Se tienen en diferentes partes de la cabecera municipal, estatuas a Don Miguel Hidalgo y Costilla; a los Niños Héroes; a Don Benito Juárez y un busto a Lázaro Cárdenas.



### **Fiestas, Danzas y Tradiciones**

La fiesta tradicional de Jaltocán se efectúa el 12 de Diciembre el cual además de celebrarse la fiesta nacional de la aparición de la Guadalupana en el Tepeyac, se lleva a cabo la celebración del cambio de gobernador indígena, en la región.

El 2 de noviembre; tradicional fiesta que conmemora a los muertos, en este municipio se forman con cuadrillas de disfrazados que interpretan canciones y sones huastecos.

Sus habitantes bailan la danza del Apache; conocida por todos, y así, el martes de carnaval continua la fiesta del día de muertos con comidas típicas y bebidas propias de la región, enmarcado en una fiesta regional que se lleva a cabo año con año y pasa de generación en generación.

Es de especial atractivo visitar estas comunidades en estas fechas ya que la población y el ambiente esta lleno de alegría y folclor.

En Jaltocán como en toda la Huasteca el platillo típico es el zacahuil, el cual es un enorme tamal cocido al horno, aderezado con salsa, se elabora basado en productos de la región y picantes, otro platillo de exquisito sabor es el pollo ranchero, ligeramente picoso, el cual se sirve con unas ricas enchiladas también típicas en la zona desde luego no podíamos dejar de mencionar la cecina salada enchilada o natural, que se degusta en esta región.

Entre las bebidas de la zona destacan los vinos de frutas y el aguardiente de caña, en tanto que los dulces más gustados son las palanquetas, empanadas de frutas y gorditas de maíz con piloncillo.

Artesanías: Se elaboran prendas de lana, como jorongos, mantas, bolsas, sarapes, además de



sombreros y sillas de palma, sin duda son conocidas y apreciadas las fundas para machetes y morrales de ixtle, así como velas de cera que se elaboran en ese lugar.

Sus trajes típicos: El hombre usa pantalón, camisa de manta y sombrero de palma. La mujer; usa blusa y falda de manta con estampados de lana y listones, además de acabados de chaquira y lentejuela con diadema de flores de papel.

### **Cultura**

Los esfuerzos culturales en la región se han centralizado en el mejoramiento de las instalaciones y servicio de sus escuelas.

### **Musica**

Es tradición del municipio la celebración de fiestas populares en las cuales no puede faltar la música en sus distintas modalidades, destacando entre ellas la banda de viento Santa Cecilia así como los tríos Sin Nombre y Hermanos Ramírez.

## **GOBIERNO**



### **Principales Localidades**

De acuerdo al XII Censo de Población y Vivienda el municipio cuenta con 27 localidades, en la siguiente tabla de información se muestran las localidades más importantes del municipio :

<b>NOMBRE DE LA LOCALIDAD</b>	<b>POBLACIÓN TOTAL</b>	<b>POBLACIÓN TOTAL MASCULINA</b>	<b>POBLACIÓN TOTAL FEMENINA</b>
JALTOCAN	5352	2614	2738

CAPILLA LA	691	341	350
CHOTE EL	495	246	249
MATACHILILLO	428	228	200
AMAXAC I	396	196	200
AMAXAC SEGUNDO	308	148	160
CUATECOMACO	295	144	151
OCTATITLA	260	128	132
TZINANCATITLA	233	125	108
VINAZCO	219	99	120

### Caracterización del Ayuntamiento



Presidente Municipal  
 Sindico Procurador  
 8 Regidores

### Organización y Estructura de la Administración Pública Municipal

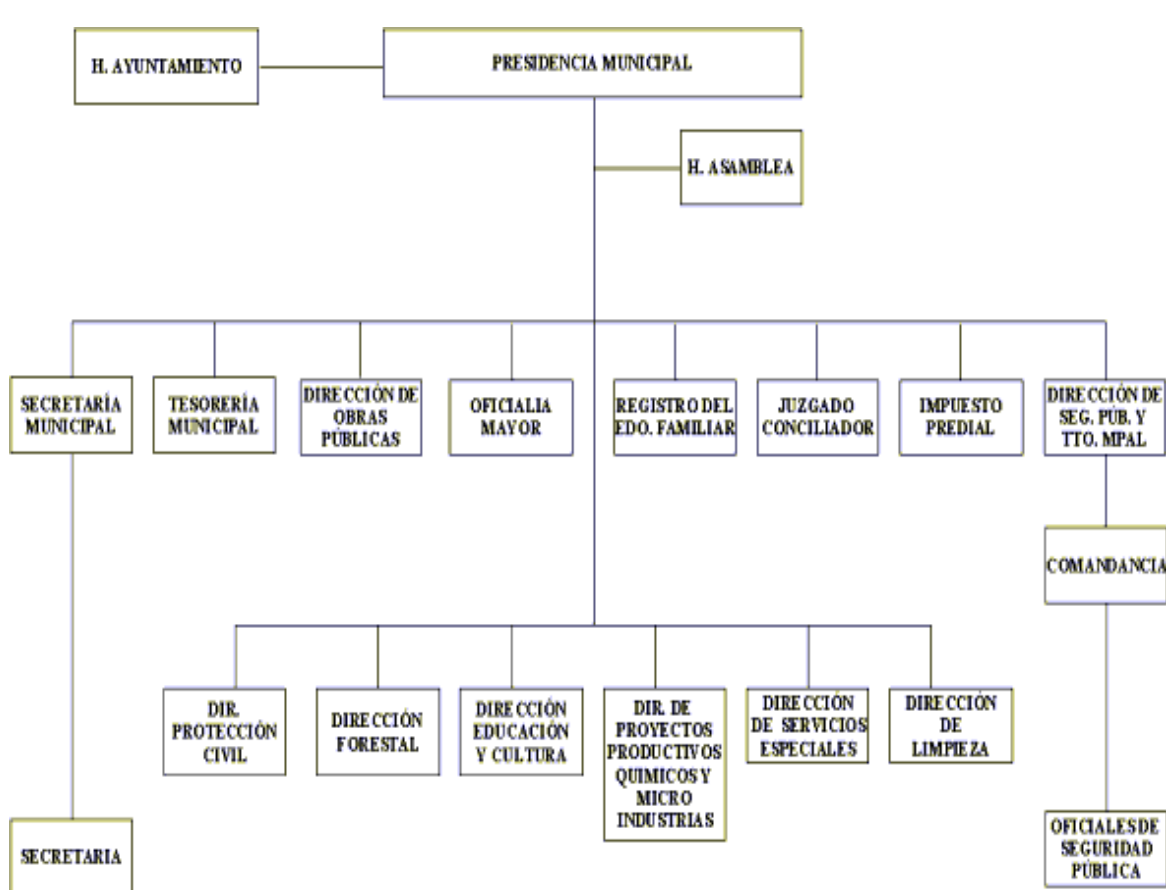

### Autoridades Auxiliares

Presidente Municipal  
 Síndico Procurador  
 8 Regidores

### Regionalización Político-Electoral a la que pertenece.

Distrito Electoral Federal I  
 Distrito Local Electoral XIII

### Reglamentación Municipal

Todo ayuntamiento por mandato constitucional tiene la facultad de elaborar reglamentos que normen su funcionamiento interno y la vida comunitaria, dentro de los aspectos que se pueden considerar se mencionan los siguientes:

- Bando de Policía y Buen Gobierno
- Reglamento Interior del Ayuntamiento
- Reglamento Interno de Administración
- Reglamento de Obra Pública Municipal
- Reglamentación de Planeación
- Reglamento de Catastro Municipal
- Reglamento de Protección Civil

- Reglamento de Salud
- Reglamento de expendios de bebidas alcohólicas.
- Agua Potable
- Drenaje y Alcantarillado
- Seguridad Pública
- Tránsito y Vialidad
- Panteones y Cementerios

### **Cronología de los Presidentes Municipales**

En el municipio de Jaltocan se han realizado importantes esfuerzos para consolidar el crecimiento del mismo, es por ello que a continuación se listan los representantes del poder ejecutivo municipal a partir de los años sesenta:

<b>Presidente</b>	<b>Periodo</b>
Epigmenio Bustos Hdez.	1964-1967
Cristóbal Amador L.	1967-1970
Joaquín Ortega Lara.	1970-1973
Isidoro Medina Amador.	1973-1976
Antonio Morales M.	1976-1979
Román Hernández S.	1979-1982
Adrián Vázquez Galvan.	1982-1985
Luis Amador Espinosa.	1985-1988
Marcelino Hernández H.	1988-1991
Ignacio Lara Ramírez.	1991-1994
Telesforo Hernández H.	1994-1997
Valeriano García H.	1997-2000
Hermilo Hernández M.	2000-2003

### **BIBLIOGRAFÍA**

- Anuario Estadístico Hidalgo Edición 2000 [Gobierno del Estado de Hidalgo (Secretaría de Desarrollo Social) – INEGI].
- Cédula Municipal Estado de Hidalgo, Dirección de Información para la Planeación.
- Consejo Estatal de Ecología “Taller de Gestión y Vinculación Municipal 2000”, Gobierno del Estado de Hidalgo. Enero del 2000.
- Cuaderno de Información Básica Jaltocán, Estado de Hidalgo, Dirección General de Planeación, edición 2000.
- Cuaderno Estadístico Municipal Jaltocán, Estado de Hidalgo Edición 1994
- Diccionario de Abraham Pérez López.
- Dr. José García Uribe, “Recorriendo el Estado de Hidalgo”, Edición México 1979.
- Información General Remitida por el Municipio.
- Los Municipios de Hidalgo, edición 1987.
- Los Municipios de México, Información para el Desarrollo. CEDEMUN, edición 1998.
- Monografía del Estado de Hidalgo, Instituto Hidalguense de la Cultura, tomo I, edición 1993.

## CRÉDITOS

### **Coordinación General**

Lic. Mario Alberto Cuatepotzo Durán

### **Coordinación de Información**

Lic. Ildefonso Mendoza Higuera

### **Coordinación de Integración**

Lic. Aide Miranda Munive

### **Recopilación y Clasificación de la Información**

Lic. Josué Gómez Téllez

Lic. Sandra Camacho Licona

Dr. Pablo Arias García

Lic. Blanca Esthela Islas Bautista

Lic. Marcos Melo García

### **Formato**

Lic. Blanca Yeradi Candelaria Martínez

Ing. María de Carmen Sánchez González

T.C. Felipe García Téllez

### **Coordinación de Informática**

Lic. Juan Carlos Rendón Acosta

### **Diseño y Desarrollo Web**

Ing. Ricardo Espino Barranco

T.C Jorge Daniel Sánchez Robles

T:C: Francisco Méndez Arzate

### **H. Ayuntamiento de Jaltocán**

## **Enciclopedia de los Municipios de México**

## **HIDALGO**

© 2002. *Instituto Nacional para el Federalismo y el Desarrollo Municipal,  
Gobierno del Estado de Hidalgo*